

Communicatie overzicht

In dit communicatie overzicht worden de communicatiedoelstellingen, doelgroepen, middelen en de communicatie organisatie weergegeven. In het Jaarplan CO₂ wordt de planning van de interne en externe communicatie momenten ingepland.

Vanwege het sterk geïntegreerde karakter van het bedrijf worden alle hieronder genoemde doelen en activiteiten gezamenlijk voor alle bedrijven binnen de boundary vorm gegeven.

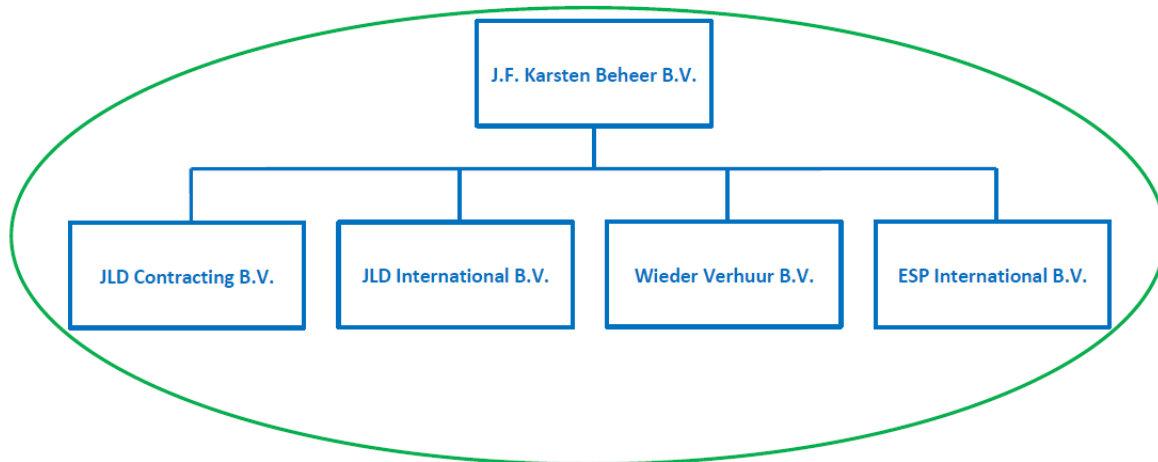

Doelstellingen

De CO₂-communicatie zal het belang van CO₂-management voor *J.F. Karsten Beheer B.V.* (hierna te noemen *JFK*) beschrijven. Zowel intern als extern moet de communicatie inzicht geven in het CO₂-beleid en de prestaties. Daarbij moet de noodzaak van CO₂-reductie voor iedereen duidelijk zijn (kennis). Bij de interne doelgroepen moet de communicatie daarnaast ook resulteren in een attitude- en gedragsverandering. Verder is het belangrijk om duidelijk en regelmatig te communiceren. Binnen *JFK* is de KAM-coördinator aangesteld als verantwoordelijke voor het beheer van de CO₂-Prestatieladder. Hij draagt zorg voor het periodiek vaststellen van veranderingen binnen *JFK* footprint en de effectiviteit van ingevoerde reductiemaatregelen. De KAM-coördinator heeft als taak om deze verkregen inhoudelijke input te vertalen in toegankelijke teksten/illustraties en die vervolgens zowel intern als extern te publiceren.

Algemene doelstelling

De CO₂-communicatie moet bijdragen tot bewustwording (kennis), veranderingsbereidheid (houding) en vermindering (gedrag). Daarnaast moet de communicatie zorgen voor inzicht voor alle stakeholders.

JFK zal halfjaarlijks intern en extern communiceren over (minimaal):

- het energiebeleid en de reductiedoelstellingen van het bedrijf;
- projecten waarop gunningsvoordeel is verkregen;
- het huidig energiegebruik en trends binnen het bedrijf;
- de behaalde besparingen in CO₂-uitstoot;
- de mogelijkheden voor individuele bijdrage(n) door medewerkers;
- overige informatie voor stakeholders ten aanzien van CO₂ reductie.

Wijze van communicatie

Alle communicatie over de CO₂ Prestatieladder via de eigen website voldoet aan de volgende eisen:

- bereikbaar op bedrijfsnaam en volgens de zoekterm CO₂ Prestatieladder of CO₂ beleid;

- publicatie van geldig certificaat;
- wanneer een nieuwe versie van een document wordt uitgegeven, dan wordt dit document op de website bijgewerkt;
- alle onderstaande documenten worden gepubliceerd op de website:
 - 3.B.1: Jaarplan CO₂;
 - 3.C.1: Jaarplan CO₂;
 - 3.D.1: Jaarplan CO₂;
- De volgende documenten worden op de website van SKAO gepubliceerd:
 - 3.D.1: Jaarplan CO₂.

Doelgroepen

Stakeholderanalyse

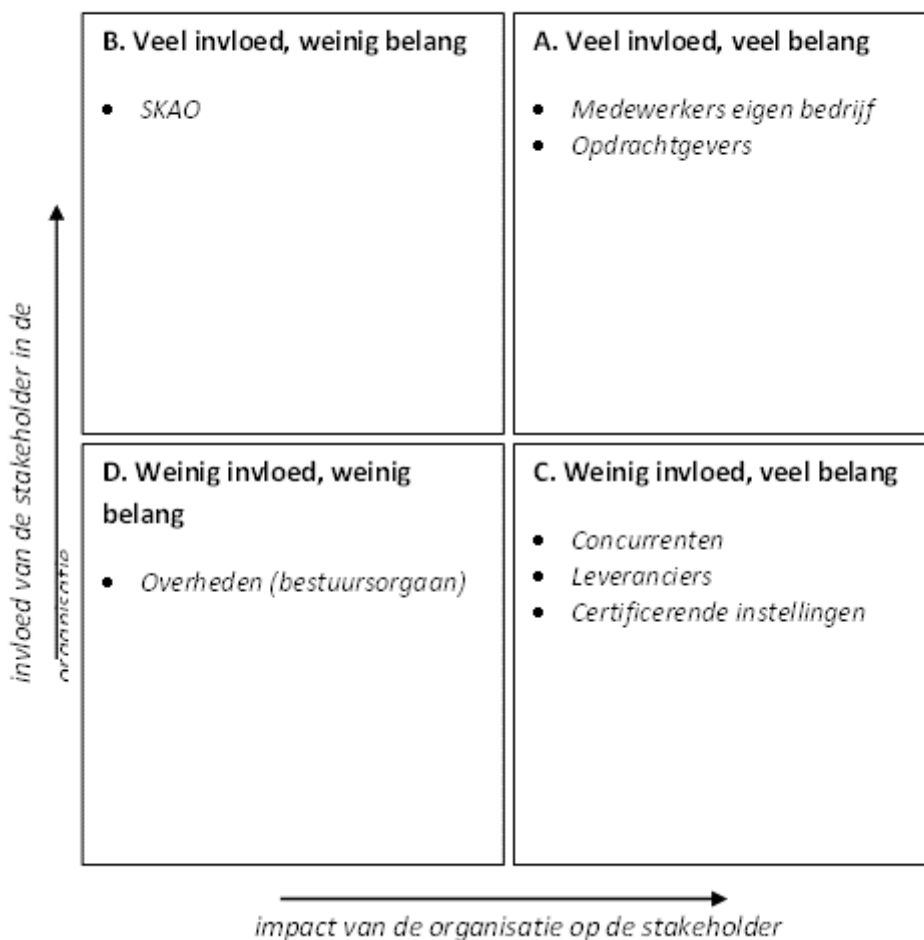

Groep A

Deze groep heeft veel invloed op en heeft veel belang bij het gevoerde beleid en is dan ook de belangrijkste groep stakeholders. Zij worden overal van op de hoogte gehouden en waar nodig geraadpleegd:

- Medewerkers: het energiebeleid is van invloed is op hun dagelijkse werkomgeving. Zij hebben veel invloed op het beleid omdat zij het moeten uitvoeren en met ideeën moeten komen.
- Opdrachtgevers hebben veel belang bij de CO₂ reductie ambitie, aangezien een hoge ambitie ook kan uitstralen naar deze opdrachtgevers. De invloed is ook hoog aangezien zij eisen kunnen stellen in de inkoopvoorwaarden. [Hoofdaannemers, Gemeentes].

Groep B

De stakeholders in deze groep hebben veel invloed, maar weinig belang en worden daarom geïnformeerd. Wanneer er een goede relatie bestaat met de partijen uit deze groep kunnen zij hun invloed in positieve zin aanwenden:

- Stichting Klimaatvriendelijke Aanbesteden en Ondernemen (SKAO) heeft veel invloed op het CO₂-beleid, omdat zij eigenaar is van de CO₂-prestatieladder. Het belang in de individuele organisatie is klein, zij stellen meer belang in de groep bedrijven die een ladderbeoordeling ondergaat/heeft ondergaan.

Groep C

De groep die weinig invloed maar veel belang heeft in het energiebeleid en de reductiedoelstellingen is de grootste groep. Omdat ze niet veel invloed hebben zullen deze niet geraadpleegd hoeven te worden bij het nemen van beslissingen, maar ze zullen wel tevreden moeten worden gehouden. Tot deze groep behoren:

- Concurrenten zijn zeer geïnteresseerd in de mate waarop JFK scoort op de CO₂-prestatieladder. Het kan namelijk voor hen een behoorlijk concurrentievoordeel of –nadeel opleveren.
- Leveranciers zijn betrokken in het energiebeleid, omdat deze in kan houden dat een groot deel van de leveranciers ook de footprint moet aanleveren. Dit wordt in de inkoopseisen opgenomen. De verwachting is dat de meeste vaste leveranciers goed gestemd zijn over de reductie van CO₂ -uitstoot en willen hier graag aan meewerken.
- Certificerende instellingen hebben er belang bij dat er goed gewerkt wordt aan het energiebeleid, en dat er ambitie is om op de CO₂-prestatieladder te scoren. Dat betekent namelijk werk voor hen.

Groep D

Deze groep heeft weinig invloed maar ook weinig belang en zal dus de minste aandacht verdienen. Wel wordt deze groep geïnformeerd via algemene middelen, zoals de website. Hiertoe behoren:

- De overheden in wiens invloedssfeer JFK ligt zijn over het algemeen geïnteresseerd in de prestaties van bedrijven op het gebied van duurzaamheid, maar ze zullen niet bovengemiddeld geïnteresseerd zijn in de precieze score van JFK op de CO₂-prestatieladder.

Intern

De belangrijkste interne belanghebbenden die uit de stakeholderanalyse naar voren komen, vormen de doelgroep van de interne communicatie:

- kantoormedewerkers;
- uitvoerende medewerkers;
- managementteam/directie.

Extern

De belangrijkste externe belanghebbenden die uit de stakeholderanalyse naar voren komen, vormen de doelgroep van de externe communicatie:

- leveranciers, klanten, media, belangenorganisaties;
- derden (overige bezoekers van onze internetsite).
- organisatie

Budget

Activiteit	Budget
Schrijven communicatieplan	3 uur x € 75= € 225
Uitvoeren acties communicatie uitingen	3 uur x € 75 = € 225
Website aanpassen	2 uur
Totaal:	€ 485

Organiseren

Er is een tijdelijke werkgroep ingesteld die moet zorgen dat alle CO₂-data inzichtelijk wordt gemaakt zodat de directie CO₂-reductiebeleid kan vaststellen en hierop kan sturen. In fase 2 is dit proces binnen de organisatie verankerd; de KAM-coördinator zorgt voor de implementatie van dit proces.

Evalueren en bijsturen

Het is belangrijk om regelmatig te controleren of alle communicatie heeft plaatsgevonden en te toetsen of deze goed is overgekomen. Indien nodig kunnen zaken na deze evaluatiemomenten worden aangepast. Evaluatie zal elk jaar plaatsvinden, onder verantwoordelijkheid van de KAM-coördinator.

Versiebeheer

Datum	Omschrijving
30-08-2019	Eerste uitgifte communicatie overzicht
24-12-2019	Wijziging n.a.v. aanpassen boundary